

ILUSTRÍSSIMO SENHOR PRESIDENTE DA COMISSÃO DE LICITAÇÕES DA  
PREFEITURA MUNICIPAL DE INHACORÁ/RS

**PREGÃO PRESENCIAL N.º 006/2019**

**GL COMERCIAL LTDA**, pessoa jurídica de direito privado, inscrita no CNPJ n. 23.921.664/0001-99, com estabelecimento profissional à Rua Tancredo de Almeida Neves, 5025, São Cristóvão, Concórdia/SC, CEP: 89.711-690, neste ato por seu representante legal abaixo assinado, vem, à presença de V.S.<sup>a</sup>, com fulcro, no art. 41, § 1º, da Lei 8.666 de 21/06/93 e suas alterações posteriores, tempestivamente apresentar a presente **IMPUGNAÇÃO AO EDITAL**, consoante os fatos e fundamentos que passa a expor:

**PRELIMINAR - DA TEMPESTIVIDADE**

Tendo em vista que a sessão pública está prevista para abertura na data de 25/03/2019, insta salientar que a empresa recorrente está dentro do

prazo para impugnar previsto no Art. 41, §2º da Lei Nº 8.666/93, qual seja, o segundo dia útil que anteceder a abertura dos envelopes de habilitação, e desta forma, a presente impugnação ao edital resta tempestiva.

## **PRELIMINAR – DA OBSERVÂNCIA DOS PRINCÍPIOS NORTEADORES DO PROCESSO LICITATÓRIO**

Antes de adentrar ao mérito da presente impugnação, importante destacar os preceitos dos princípios norteadores dos processos licitatórios, quais devem sempre prevalecer em qualquer contratação a ser realizada pela administração pública, vejamos:

Tais princípios encontram sua essência na consagrada Constituição da República Federativa do Brasil de 1988, mais especificamente em seu Art. 5º e Art. 37º, no entanto, é o Art. 3º da renomada “Lei das Licitações” Nº 8.666/93, cujo teor se transcreve abaixo que se encontra destacada sua forma e aplicação nas licitações:

Art. 3º. A licitação destina-se a garantir a observância do princípio constitucional da isonomia e a selecionar a proposta mais vantajosa para a Administração e será processada e julgada em estrita conformidade com os princípios básicos da legalidade, da impessoalidade, da moralidade, da igualdade, da publicidade, da probidade administrativa, da vinculação ao instrumento convocatório, do julgamento objetivo e dos que lhe são correlatos.

§1º. É vedado aos agentes públicos:

I – **Admitir, prever, incluir ou tolerar, nos atos de convocação, cláusulas ou condições que comprometam, restrinjam ou frustrem o seu caráter competitivo e estabeleçam preferências ou distinções em razão da naturalidade, da sede ou domicílio dos licitantes ou de qualquer outra circunstância impertinente ou irrelevante para o específico objeto do contrato.** (grifo nosso)

O objetivo de a empresa impugnante apresentar seu inconformismo por meio da presente impugnação é pelo fato de não estar evidente no edital em apreço a observância dos referidos princípios, haja vista que as exigências contidas nos editais devem ser isonômicas, garantindo a

participação de todas as empresas interessadas, além de serem razoáveis e proporcionais ao objeto licitado.

## **SÍNTESE DOS FATOS**

A empresa impugnante é empresa nacional, regularmente constituída, devidamente qualificada e tecnicamente apta para licitar e contratar com a administração pública em geral, atua no ramo de comércio de pneus atacadista e varejista, câmaras de ar e protetores, com experiência na prestação de serviços à órgãos públicos, possuindo um significativo rol de clientes, dentre eles os pertencentes aos âmbitos Municipais, Estaduais e da União.

No que se referem aos pneus, câmaras e protetores de câmaras de ar, comercializa marcas de importação regular, assim como igualmente comercializa produtos regularmente importados por terceiros.

A presente impugnação diz respeito ao Edital de Licitação na modalidade de Pregão Presencial nº 006/2019, a realizar-se na data de 25/03/2019, proposto pela Comissão de Licitações da Prefeitura Municipal de Inhacorá/RS, tendo como objeto a aquisição de pneus novos, conforme especificações do Edital e seus anexos.

A empresa impugnante demonstra interesse em participar do certame, todavia, de posse do referido edital, constatou-se a existência de irregularidades contidas no texto editalício, e entende que as exigências contidas em alguns itens do edital violam o princípio da ampla competitividade, uma vez que restringe de forma significativa o número de participantes na licitação.

As referidas ilegalidades possuem cláusulas discriminatórias e ilegais, visto que exige, para a habilitação dos concorrentes inúmeras certidões e documentos em especial no que pertine às seguintes exigências que impossibilitam a cotação de produtos importados, quais sejam:

- DOT INFERIOR A 6 MESES;

**ANEXO I - TERMO DE REFERÊNCIA: ITEM 1 - DO OBJETO:**

- CERTIFICADO IBAMA EM NOME DO FABRICANTE;

**Item 6 - DA PROPOSTA DE PREÇOS: e) CTF - Certificado de Regularidade de Cadastro Técnico Federal, em vigor do Fabricante, emitido pelo Instituto Brasileiro de Meio Ambiente (IBAMA).**

- RECICLANIP

**Item 6 - DA PROPOSTA DE PREÇOS: d) Comprovação de que o fabricante do pneu cotado é associado à RECICLANIP, conforme resolução do CONAMAn416/2009.**

- LICENÇA DE OPERAÇÃO DO FABRICANTE;

**Item 6 - DA PROPOSTA DE PREÇOS: f) Licença de Operação (LO), em vigor, do fabricante, emitida pelo Órgão Estadual competente FEPAM ou órgão equivalente em cada Estado.**

- LICENÇA OPERAÇÃO DO LICITANTE

**Item 6 - DA PROPOSTA DE PREÇOS: g) Licença Ambiental de Operação da Empresa Participante.**

Tais disposições são consideradas uma verdadeira afronta à Constituição Federal e merecem ser alteradas, ampliando assim a participação das empresas licitantes que laboram com produtos de origem internacional.

Importante destacar que a Lei Nº 8.666/93 preceitua as seguintes exigências para participação e habilitação em licitações:

Art. 27. Para a habilitação nas licitações exigir-se-á dos interessados, exclusivamente, documentação relativa a:

I – Habilitação jurídica;

II- Qualificação técnica;

III – Qualificação econômico-financeira;

IV – Regularidade fiscal;

V – Cumprimento ao disposto no inciso XXXIII do Art. 7º da Constituição Federal.

Ainda, nossa Carta Magna e a própria legislação de licitação preveem, deve prevalecer a igualdade entre os licitantes, sendo que somente é possível estabelecer-se restrições ou vedações no que concerne a algum aspecto que seja pertinente ao objeto do contrato. Prescreve a Constituição Federal:

**Art. 37 A administração pública** direta, indireta ou fundacional, de qualquer dos Poderes da União, dos Estados, do Distrito Federal e dos Municípios, **obedecerá aos princípios da legalidade, impessoalidade, moralidade, publicidade, e também ao seguinte:**

(...)

**XXI – ressalvados os casos especificados na legislação, as obras, serviços, compras e alienações serão contratados mediante processo de licitação pública que assegure igualdade de condições a todos os concorrentes, com cláusulas que estabeleçam obrigações de pagamento, mantidas as condições efetivas da proposta, nos termos da lei, o qual somente permitirá as exigências de qualificação técnica e econômica indispensáveis à garantia do cumprimento das obrigações. (...)** (Grifo Nosso)

Ainda, a qualificação exigida para fins de habilitação **DEVE SER SOMENTE AQUELA INDISPENSÁVEL E SUFICIENTE PARA GARANTIR A REGULAR EXECUÇÃO DO OBJETO CONTRATADO**. É isso que estabelece a parte final do inc. XXI do art. 37 da Constituição Federal, além do mais, **os**

**requisitos de qualificação técnica** exigidos dos proponentes **devem ser justificados pela área técnica, a fim de garantir a lisura de tal expediente**, uma vez que as condições a serem exigidas **podem restringir competitividade da licitação**.

Assim se no processo administrativo inexistir a devida justificativa da razão para a exigência, tal edital deverá ser apresentado ao Tribunal de Contas competente; abaixo segue um TCU para arrimar o pleito da licitante: **TCU – Acórdão 1580/2005** – 1ª Câmara – “Observe o § 1º, inciso I, do art. 3º da Lei 8.666/1993, de forma a adequadamente justificar a inclusão de cláusulas editalícias que possam restringir o universo de licitantes”.

Ainda, cita-se a Súmula nº 15 do Tribunal de Contas de São Paulo:

SÚMULA 15- em procedimento licitatório, é vedada a exigência de qualquer documento que configure compromisso de terceiro alheio à disputa.

Dessa forma, mostra-se necessária a retificação do edital impugnado a fim de que se proceda à correção necessária mediante a adequação aos pressupostos legais, excluindo as referidas exigências acima elencadas, pelos fatos e fundamentos a seguir expostos:

## **MÉRITO**

### **DA EXIGÊNCIA DE DOT INFERIOR À 6 MESES.**

O edital guerreado estipula a exigência de que os pneus não poderão ter data de fabricação superior a 6 meses.

Contudo, inicialmente, no tocante a essa exigência, indispensável salientar acerca das características do produto, ou seja, o pneu é composto de borracha, lona, nylon e fios de aço, sendo que nenhum desses componentes são perecíveis, e conseqüentemente, o produto, pneu, também não apresenta deterioração conforme o passar do tempo, sendo que tão

somente ocorrerá seu desgaste com relação à sua utilização e em casos de armazenagem inadequada.

Tal exigência se caracteriza em verdadeira afronta aos princípios estabelecidos pela Lei 8.666/93, notadamente o da isonomia, vedando a participação de empresas importadoras de pneus, já que o tempo médio para chegada dos produtos importados ao Brasil e respectivo desembaraço aduaneiro é de 4 (quatro) meses, o que dificulta a logística e impede a entrada das empresas que trabalham com produtos importados.

Ocorre que tal exigência contida no edital tão somente promove preferência aos produtos de fabricação nacional, sendo completamente ilegal e inaplicável no caso concreto.

Resta completamente impossível haver no mercado interno pneus importados com fabricação inferior à 6 meses, pois a logística de transporte marítimo e de desembaraço aduaneiro não permite atender a esse prazo.

Mantendo referida exigência torna-se completamente impossível a participação de muitas empresas que laboram exclusivamente com produtos importados, como é o caso da empresa representante, além de referida exigência ser completamente ilegal e absurda.

É incontestável que a data de fabricação de no máximo 6 meses exigidas no edital está promovendo a preferência ilegal pelos produtos nacionais, o que afronta de forma clara o dispositivo constitucional que preceitua que somente permitirá exigências de qualificação técnica e econômica indispensáveis à garantia do cumprimento das obrigações (Art. 37, XXI, CF).

Insta destacar que para poder revender os pneus importados, a empresa passa por uma análise técnica para verificação de estoque em boas condições de uso e armazenagem, bem como para prestar o serviço com eficiência, visto a empresa ser responsável legal pela mercadoria no momento que se encontra em solo brasileiro. Resta completamente desnecessária a exigência de prazo tão exíguo de fabricação ante a durabilidade do pneu.

A administração pública acrescentou em seu edital, exigência que ofende o princípio da igualdade, posto que restringe o produto pneu para

data de fabricação de no máximo 6 meses, tendo em vista que tal exigência é inaplicável ao pneu importado.

É dever do Tribunal de Contas garantir a observância do princípio constitucional da isonomia e a propostas mais vantajosa para a administração, de maneira a assegurar oportunidade igual a todos os interessados e a possibilitar o comparecimento ao certame do maior número possível de concorrentes.

Para comprovar tal fato, a Lei nº 8.666/93, ao regulamentar o Art. 37, inciso XXI da Constituição Federal, estabeleceu normas gerais sobre licitações e contratos administrativos pertinentes a compras, obras e serviços, sendo completamente vedado aos agentes públicos admitir, prever, incluir ou tolerar, nos atos de convocação, cláusulas ou condições que comprometam, restrinjam ou frustrem o caráter competitivo e estabeleçam preferências ou distinções em razão da naturalidade, da sede ou domicílio do licitante ou de qualquer outra circunstância impertinente ou irrelevante para o específico objeto do contrato.

Assim procedem as deliberações do Tribunal de Contas da União:

**A licitação não deve perder seu objetivo principal, que é obter a proposta mais vantajosa à Administração, mediante ampla competitividade, a teor do art. 3º, caput, da Lei 8.666/1993.** Acórdão 1734/2009 Plenário (Sumário)

**Abstenha de incluir cláusulas em edital que venham a impor ônus desnecessários aos licitantes, (...) por implicar restrição ao caráter competitivo do certame, em violação ao art. 3º, caput, da Lei 8.666/1993.** Acórdão 1227/2009 Plenário

É vedado aos agentes públicos incluir nos atos de convocação **condições que comprometam,**

**restrinjam ou frustrem o caráter competitivo e estabeleçam preferências ou distinções impertinentes em relação aos interessados.** Acórdão 2579/2009 Plenário (Sumário)

**É inconstitucional e ilegal o estabelecimento de exigências que restrinjam o caráter competitivo dos certames.** Acórdão 539/2007 Plenário (Sumário)

**Devem ser evitadas exigências que comprometam o caráter competitivo da licitação.** A licitação deve ser processada e julgada em estrita conformidade com os princípios básicos. Acórdão 112/2007 Plenário (Sumário)

**As exigências editalícias devem limitar-se ao mínimo necessário para o cumprimento do objeto licitado,** de modo a evitar a restrição ao caráter competitivo do certame. Acórdão 110/2007 Plenário (Sumário)

**Abstenha-se de incluir em editais de licitações exigências não previstas em lei e não essenciais a garantir o cumprimento do objeto,** conforme o caso de cada certame, nos termos da parte final do inciso XXI do art. 37 da Constituição Federal. Acórdão 2804/2009 Plenário

Percebe-se que ao exigir as inúmeras condições que são improváveis de se conseguir quando labora com produtos importados, o Tribunal de Contas Estadual está contrariando, inclusive, orientações do próprio Tribunal de Contas da União, visto que restringe de forma clara a participação nos certames.

Em inúmeras situações já restou evidenciado que o DOT do pneu não serve para demonstrar a data de validade do produto, visto que o pneu é feito basicamente de borracha, não sendo perecível, que somente se desgasta com o seu uso, sendo tal forma de verificar a validade medindo o seu Treadwear, que identifica seu nível de desgaste.

Ou seja, o produto “pneu” não possui vencimento. Sua matéria somente poderá sofrer algum tipo de problema se for mal armazenada, e, portanto, ocorre o ressecamento da borracha. Mas isso jamais irá acontecer devido a data de fabricação do pneu. Seu desgaste se dará por meio do uso, conforme já evidenciado, mas jamais devido ao tempo de fabricação.

Tais fatos são completamente perceptíveis no dia a dia, visto que, é necessária a troca de pneus de algum veículo quando este encontra-se “careca”, com o índice de Treadwear já desgastado pelo uso. Sequer os veículos novos, com saída de fábrica, possuem pneus com DOT inferior à 6 meses, demonstrando clara desnecessidade em tal exigência pelas administrações públicas.

Para corroborar com tais fatos, a empresa traz à baila encarte de uma marca de pneu com fabricação nacional, onde diz que o índice treadwear aufere o desgaste do pneu e este deve ser trocado quando atingir seu limite:



#### **T.W.I. (Tread Wear Indicator - Indicador de Desgaste da Superfície de Rolamento)**

O TWI é um recurso de segurança importante que permite mostrar facilmente quanta superfície de rolamento resta no pneu a ser utilizada. Barras de borracha estreitas são moldadas numa altura de 1,6 mm (2/32") na parte inferior das ranhuras da superfície de rolamento. Quando os desgastes da superfície de rolamento atingem essas barras, o pneu deve ser substituído.

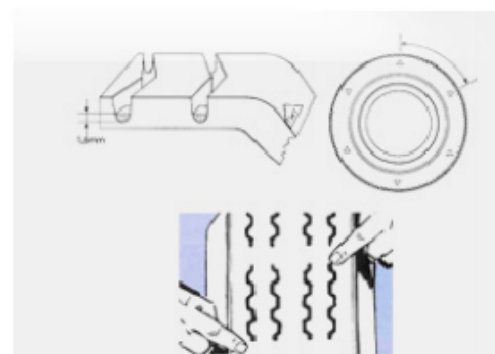

Ou seja, percebe-se claramente que a validade do pneu não é identificada pela sua data de fabricação (DOT), mas sim pelo desgaste do Treadwear, devido ao seu uso. Quanto mais usar o pneu, mais desgaste terá, e vice-versa.

Além do mais, o DOT foi criado no âmbito internacional, mais especificamente nos Estados Unidos, com a destinação exclusiva para contagem de garantia de 5 anos para fabricantes quando não se sabe a data de compra ou não possuir nota fiscal. Inegável que o Tribunal de Contas do Estado está utilizando para fins de exigir condições de participação em demasia nos certames.

Vejamos o que a marca mundialmente conhecida, Pirelli, diz acerca do DOT:

#### Códigos padrões de segurança DOT

O DOT é uma marcação legal requerida em muitos países para a venda de pneus. DOT significa que os pneus atendem ou excedem os determinados padrões de segurança.

1. Indica que o pneu atende ou excede os determinados padrões de segurança.
2. Fabricante e Número de Código da Fabrica (Designado pelo DOT).
3. Número de Código do Tamanho do Pneu.
4. Grupo de Símbolos Opcionais do Fabricante (Para identificar a marca ou outras características importantes do pneu).
5. Data de fabricação.

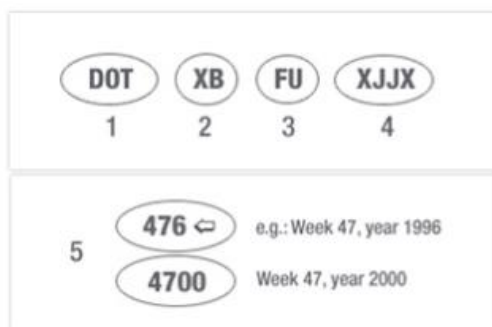

Apresenta-se abaixo o texto extraído do endereço eletrônico da marca “Big Tires”, qual demonstra mais uma vez que inexistente data que demonstra a validade de um pneu:

[...] Esta sequência numérica que está destacada na imagem acima é o código que identifica a data de fabricação do pneu, os primeiros dois dígitos são a

semana da fabricação (lembre-se que há 52 semanas em um ano), e os últimos dois dígitos representam o ano.

**Exemplo:** DOT XL 1012  
10 é a semana 10 do ano.  
12 é o ano 2012.

O tempo de vida de um pneu é medido por sua quilometragem, tendo isso como base é importante considerar que o tipo de piso, modo de condução, calibragem correta, temperatura, acompanhamento técnico (alinhamento/balanceamentos/rodízios), serão fatores determinantes para um melhor rendimento quilométrico.

- Quantos anos de garantia tem um pneu?

O tempo de garantia de um pneu é de 5 anos tendo início na data da emissão da Nota Fiscal de compra. Para fazer uso da garantia será necessário estar de acordo com os termos de garantia do fabricante e estar de posse da Nota Fiscal de compra, sem a Nota, o prazo de garantia passará a ser contado a partir da data de fabricação do pneu.

- Como saber se está na hora de trocar meu pneu?

Segundo a Resolução 558/80 do Contran, carros equipados com pneus que apresentem uma profundidade de sulco inferior a 1,6mm estão em situação irregular e podem ser apreendidos, pois estão carecas e têm a sua segurança comprometida. [...] Acessada em: [https://www.bigtiros.com.br/index.php?spsr=blog/post&post\\_id=32](https://www.bigtiros.com.br/index.php?spsr=blog/post&post_id=32)

Ainda, para auferir a qualidade dos pneus importados, para que possam circular em território brasileiro, no momento da liberação dos pneus pela Receita Federal no porto, já devem conter a certificação INMETRO, sendo que, se o INMETRO autoriza a circulação de determinado produto, significa dizer que este cumpre os requisitos de qualidade e segurança para serem comercializados e utilizados no Brasil. Vejamos o que consta na sua missão institucional:

“No âmbito de sua ampla missão institucional, o Inmetro objetiva fortalecer as empresas nacionais, aumentando sua produtividade por meio da adoção de mecanismos destinados à melhoria da qualidade de produtos e serviços. **Sua missão é prover confiança à sociedade brasileira nas medições e nos produtos, por meio da metrologia e da avaliação da conformidade, promovendo a harmonização das relações de consumo, a inovação e a competitividade do País.**” Acessado em:

<http://inmetro.gov.br/inmetro/oque.asp>

Ou seja, percebe-se claramente que o DOT do pneu não serve para atestar sua validade, bem como sua qualidade e segurança, visto que o Inmetro já existe para essa finalidade, e, exigir que os pneus destinados às licitações contenham DOT inferior à 6 meses é exigência completamente desarrazoada, além de ser ilegal no certame.

Além de que, a empresa comprova pela declaração abaixo que sequer as empresas que possuem fabricação nacional conseguem atender a entrega dos produtos em 6 meses, ficando completamente demonstrado a inexigibilidade da exigência em apreço:

São Paulo, 01 de Março de 2017

**DECLARAÇÃO**

A Pirelli Pneus LTDA garante os produtos fabricados pelas empresas Pirelli no mundo, conforme origem estampada nos flancos, comercializados em todo o território nacional, contra qualquer eventual defeito de fabricação que venha a ser constatado. Os termos da garantia estão contidos no nosso "Manual de Orientação de Uso e Garantia".

Considerando o tempo de armazenagem dos pneus na fábrica (em média 6 meses) somado ao tempo que esses pneus levam para chegar em nossos distribuidores localizados em todo o território Nacional, mesmos assim a Pirelli garante contra falhas no projeto, matéria prima ou mão de obra por 5 anos da data de sua compra, devidamente comprovada através de nota fiscal de compra. Os pneus serão substituídos em até 48 horas após constatação da falha no processo de fabricação comprovados através do laudo técnico Pirelli.

Declaramos também para os devidos fins, que a Pirelli possui corpo técnico responsável pela garantia em todo território Nacional e caso haja qualquer reclamação relativa a produto de nossa fabricação, solicitamos que ligue para a Pirelli (SAC 0800-728-7638 – Ligação gratuita), onde você será instruído sobre como proceder a sua reclamação, ou acesse ao site [www.pirelli.com.br](http://www.pirelli.com.br) e encontre um Revendedor Autorizado mais próximo para encaminhar o produto para análise pelos técnicos da Pirelli ou Técnicos credenciados.

Sem mais para o momento, subscrevendo-nos cordialmente.

Esta declaração tem validade até 01 de Março de 2019.



  
PEDRO TEIXEIRA BARROSO  
Gerência Concorrência Pública  
Pirelli Pneus LTDA

Rua Professor Atilio Innocenti, 642, 13º – São Paulo – SP – Brasil  
Cep:04538-001 – Tel. (11) 4332-2073



Corroborando com tais afirmações, a empresa impugnante demonstra abaixo que a própria ANIP (Associação Nacional da Indústria de Pneumáticos) demonstra que os pneus não têm prazo de validade, vejamos:

**Pneus: prazo de validade x garantia29/05/2017**

**São Paulo, 29 de maio de 2017** – Ao comprar pneus novos, a dúvida mais comum é sobre a validade. O que conta? Validade ou garantia? A Associação Nacional da Indústria de Pneumáticos – ANIP - esclarece essa questão.

Os pneus não têm prazo de validade e sim a garantia contratual oferecida pelos fabricantes, que normalmente é de cinco anos a partir da data da nota fiscal de compra do pneu ou da data de compra do veículo novo.

Na falta do comprovante de compra do pneu, a data que pode ser considerada é a de fabricação do pneu. Para saber quando ele foi produzido, basta olhar na sua lateral. Logo depois do código DOT, encontra-se o número de série e esta informação consta os quatro últimos algarismos. Os dois primeiros dizem respeito à semana de produção e os dois últimos ao final do ano de fabricação. (ex.: 1017 [décima semana do ano de 2017]).

No entanto, mesmo sem ter prazo de validade, é importante fazer a manutenção adequada – calibrar os pneus semanalmente, realizar o rodízio de pneus, bem como seu alinhamento e balanceamento - e estar atento a sinais de desgaste. Outro fator determinante na durabilidade do pneu é o perfil de direção do motorista. Dirigir de forma agressiva ou em locais com muito trânsito, que requerem frenagens constantes, tende a gastar mais o pneu. A resistência do pneu passa ainda por outros fatores, como as condições mecânicas do veículo, carga sobre o pneu, clima e temperatura ambiente.

#### Então quando devo trocar o pneu?

O motorista deve adotar o TWI ("Tread Wear Indicator" ou "Indicador de Desgaste da Banda de Rodagem") como principal indicativo a ser considerado para análise da necessidade de troca do pneu. O TWI é uma saliência de borracha, localizada no fundo dos sulcos dos pneus e possui 1,6 mm de profundidade. Quando o desgaste do pneu atinge esse indicador, significa que já está no seu limite e sinaliza que o pneu deve ser trocado, pois passou a ser considerado "careca". Vale lembrar que, além de interferir na segurança, o motorista pode ser autuado pelas autoridades de trânsito caso circule com pneus nesse estado.

[...]

**Assessoria de imprensa**  
**ANIP/Reciclanip Andreoli MSLGROUP**

Renato

Fugulin

– [renato.fugulin@mslgroup.com](mailto:renato.fugulin@mslgroup.com) – (11) 3169-9318

Camila

Holgado – [camila.holgado@mslgroup.com](mailto:camila.holgado@mslgroup.com) – (11) 3169-9322

Leandro

Bornacki – [leandro.bornacki@mslgroup.com](mailto:leandro.bornacki@mslgroup.com) – (11) 3169-9359

Disponível

em:

[http://www.anip.com.br/index.php?cont=detalhes\\_noticias&id\\_noticia=1143&area=41&titulo\\_pagina=Press](http://www.anip.com.br/index.php?cont=detalhes_noticias&id_noticia=1143&area=41&titulo_pagina=Press)

Ainda, a empresa junta informação prestada em site de marca de fabricante nacional, também afirmando que o pneu não tem data de validade:

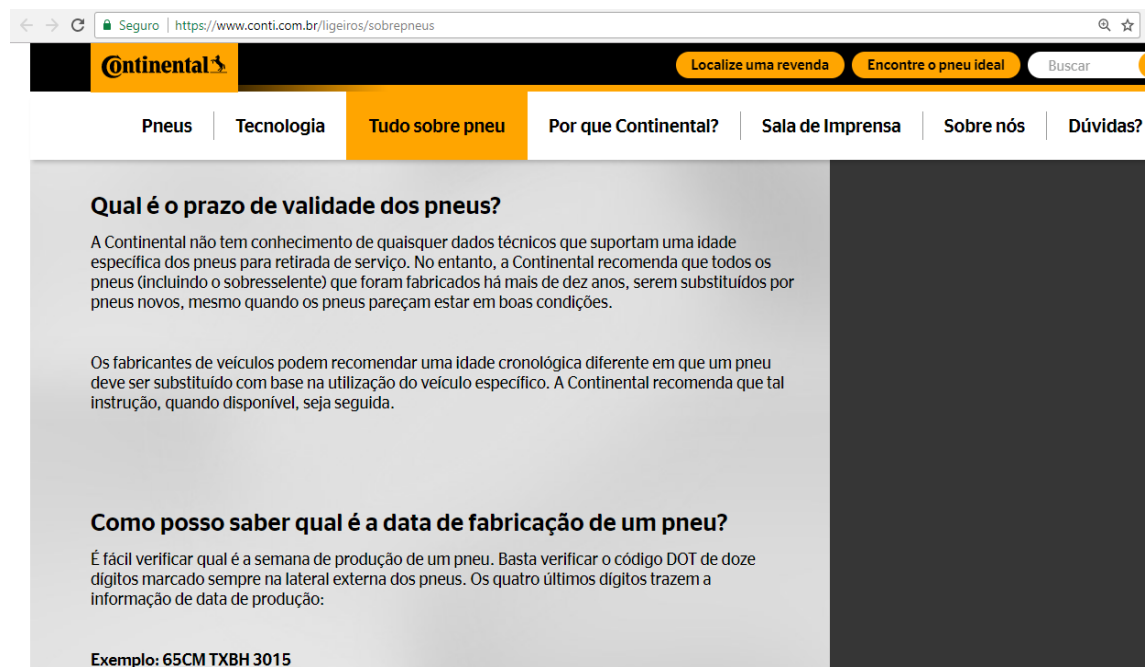

The screenshot shows a web browser window with the URL <https://www.conti.com.br/ligueiros/sobrepneus>. The page features the Continental logo and navigation links: 'Pneus', 'Tecnologia', 'Tudo sobre pneu' (highlighted), 'Por que Continental?', 'Sala de Imprensa', 'Sobre nós', and 'Dúvidas?'. The main content area has a grey background and contains the following text:

### Qual é o prazo de validade dos pneus?

A Continental não tem conhecimento de quaisquer dados técnicos que suportam uma idade específica dos pneus para retirada de serviço. No entanto, a Continental recomenda que todos os pneus (incluindo o sobresselente) que foram fabricados há mais de dez anos, serem substituídos por pneus novos, mesmo quando os pneus pareçam estar em boas condições.

Os fabricantes de veículos podem recomendar uma idade cronológica diferente em que um pneu deve ser substituído com base na utilização do veículo específico. A Continental recomenda que tal instrução, quando disponível, seja seguida.

### Como posso saber qual é a data de fabricação de um pneu?

É fácil verificar qual é a semana de produção de um pneu. Basta verificar o código DOT de doze dígitos marcado sempre na lateral externa dos pneus. Os quatro últimos dígitos trazem a informação de data de produção:

**Exemplo: 65CM TXBH 3015**

Ou seja, percebe-se que não existe nenhuma legislação ou norma padrão que diga que o DOT é responsável pela validade do produto pneu. Tão somente identifica a data da fabricação para fins de contagem de garantia de 5 anos.

Ademais, considerando todo o exposto, os produtos oferecidos pela empresa impugnante são novos e atestados pelo INMETRO, órgão competente para avaliar as condições técnicas para rodagem dos pneus em solo brasileiro, sendo que em nenhum momento sua portaria (INMETRO N°482) cita data de validade mínima para o produto.

Portanto, resta completamente ilegal a exigência do edital, posto que afronta os princípios da isonomia e da competitividade. Dessa forma, clama-se pela boa-fé nas relações público-privada para requerer à retificação do edital para que se exclua a referida exigência.

## **DA CERTIFICAÇÃO IBAMA EM NOME DO FABRICANTE**

O presente edital constou como uma de suas exigências que a empresa licitante apresentasse o Certificado IBAMA do fabricante dos pneus.

Contudo, tal exigência veda completamente a oferta de produtos importados, além de ferir de forma clara o princípio constitucional da isonomia.

A empresa impugnante labora exclusivamente com produtos importados, ou seja, não possui fabricante dos pneus no território brasileiro. Dessa forma, não há como exigir da empresa impugnante o Certificado do IBAMA emitido em favor do fabricante do qual importa seus pneus, porquanto este se trata de pessoa jurídica localizada em outro país.

Nesse contexto, importa salientar que o Instituto Brasileiro do Meio Ambiente e dos Recursos Naturais Renováveis – IBAMA, trata-se de autarquia federal dotada de personalidade jurídica de direito público, autonomia administrativa e financeira, vinculada ao Ministério do Meio Ambiente, criada pela Lei nº 7.735/89, **com atuação apenas no território nacional**, motivo pelo qual, por obvio, **não tem competência para certificar a regularidade de empresas fabricantes situadas no estrangeiro.**

Exigir certificados do fabricante é o mesmo que exigir que os produtos cotados sejam de fabricação nacional. Ora, não há como o Impugnante apresentar tais declarações, uma vez que o fabricante possui suas instalações exclusivamente no seu país de origem, sendo que toda e qualquer assistência dar-se-á naquele.

A referida exigência de apresentação de CTF em nome do fabricante dos pneus é totalmente ilegal, pois não tem amparo na Lei de Licitações ou em qualquer outro dispositivo legal.

**Observa-se também que, é ato lícito ao administrador público exigir tão somente os documentos arrolados entre o Art. 28 e 31 da Lei nº 8.666/93, nunca extrapolando tal lista exaustiva.**

Importante destacar o que consta no sítio do IBAMA:

Sobre os pneumáticos inservíveis

Fabricantes, importadores e destinadores de pneumáticos devem apresentar trimestralmente os dados sobre as suas atividades. **Atualmente, o Ibama não é mais um órgão anuente para importação de pneumáticos. É necessário apenas o envio de informações, conforme regulamento.**

Os formulários estão disponíveis em: "[Site do Ibama](#)" → "[Login serviços](#)" → "Relatório de Pneumáticos: Resolução Conama nº 416/09".

Em conformidade com o art. 16 da [Resolução Conama nº 416, de 30 de setembro de 2009](#), o Ibama apresentará, anualmente, os dados consolidados de destinação de pneumáticos inservíveis, a partir das declarações no CTF/Ibama das empresas fabricantes e importadoras de pneus.

Referida exigência já foi objeto de questionamento em outras representações, como nos autos da REP-15/00046806, do Tribunal de Contas de Santa Catarina, qual decidiu pela ilegalidade da exigência, conforme segue abaixo na transcrição do acórdão nº 015/2016, vejamos:

1. Processo n.: REP-15/00046806  
2. Assunto: Representação (art. 113, §1o, da Lei n. 8.666/93) acerca de supostas irregularidades no Pregão n. 001/2015 (Objeto: Aquisição de pneus novos, câmaras de ar e protetores para veículos automotores e maquinas) [...] 6. Acórdão n.: 0015/2016 [...]

6.2. Considerar irregular, com fundamento no art. 36, §2o, alínea "a", da Lei Complementar n. 202/2000, o Pregão Presencial n. 001/2015, no valor de R\$ 254.800,00 (duzentos e cinquenta e quatro mil e oitocentos reais), da Prefeitura Municipal de Zortea, em razão: 6.2.1. **Exigências previstas nos art. 17, 18, 19 e 21 (Declaração do fabricante dos pneus das marcas cotadas, que os pneus são homologados pelas montadoras nacionais ou instaladas no Brasil, citando inclusive o nome das montadoras, sendo pneus de linha de montagem e 1a. linha; declaração do fabricante de pneus que possua no Brasil um corpo técnico responsável por qualquer tipo de garantia; declaração do fabricante que em casos referentes a garantia, a reposição do produto seja feita em no máximo 48 horas; certificado do IBAMA do fabricante de pneumáticos e do licitante de pneus), que se configuram restritivas a participação de empresas, o que contraria o disposto no art. 30 c/c o disposto no inciso XXI do art. 37 da Constituição Federal e o inciso I do §1o do art. 3o da Lei Federal n. 8.666/93** (item 3.3.1 do Relatório de Instrução DLC n. 048/2015 e item 2 do Relatório de Reinserção DLC n. 286/2015); [...] 6.3. Aplicar ao [...], a multa no valor de R\$ 1.136.52 (um mil cento e trinta e seis reais e cinquenta e dois centavos), em face das irregularidades no Edital do Pregão n. 001/2015 (arts. 17,

18,19 e 21 do referido Edital), contrariando o disposto no art. 30 c/c o disposto no inciso XXI do art. 37 da Constituição Federal e o inciso I do §1o do art. 3o da Lei Federal n. 8.666/93 (item 2 do Relatório DLC n. 286/2015), [...]. 8. Data da Sessão: 01/02/2016 – Ordinária [...] (Publicado na íntegra publicado no DOTC-e no 1895, de 02/03/2016) (Grifou-se)

Cita-se também os autos da REP-09/00584459, como segue:

1. Processo n.: REP 09/00584459  
2. Assunto: Representação (art. 113, §1o, da Lei n. 8.666/93) acerca de irregularidades no Processo Licitatório Pregão Presencial n. 093/09 (Aquisição de mobiliário e equipamentos visando atender as 229 escolas da rede estadual de ensino) 3. Responsáveis: Paulo Roberto Bauer e Jovita Catarina Bernardi Seibt 4. Unidade Gestora: Secretaria de Estado da Educação 5. Unidade Técnica: DLC 6. Acórdão n.: 0474/2012 [...] 6.1. **Considerar procedente a Representação para, no mérito, considerar irregulares o Pregão Presencial n. 093/2009, bem como o Contrato dele decorrente, com fundamento no art. 36, §2o, “a”, da Lei Complementar (estadual) n. 202/00. [...] 6.2.2. R\$ 400,00 (quatrocentos reais), pela indevida exigência de apresentação, pelo licitante, de certidão de regularidade do fabricante perante o Cadastro Técnico Federal do IBAMA contida na alínea “e” do item 6.2 do edital, em ofensa aos arts. 3o, §1o, I, 30, caput, da Lei n. 8.666/93 e 37, XXI, da Constituição Federal (item 2.3 do Relatório DLC); [...] (Decisão na íntegra publicada no DOTC-e no 990, de 23/05/12) (Grifou-se)**

Dessarte, vê-se que a vedação imposta pela carta licitatória em apreço se contrapõe veementemente à legislação, pois impede a participação de empresas que, como a ora IMPUGNANTE, têm todas as condições para participar do processo licitatório.

Importante que fique claro, especialmente no que se refere aos pneus, a competência da Administração para exigir dos Licitantes interessados, o necessário enquadramento dos itens de pneus nas normas técnicas brasileiras, conferindo no ato do recebimento dos materiais, a existência do selo de qualidade e de conformidade concedido pelo INMETRO, órgão competente para estabelecer o indispensável conceito de avaliação da segurança e da qualidade dos itens de pneus, em especial. Devem atender o Regulamento Técnico RTQ 41 de avaliação do IQA – Instituto de Qualidade Automotiva, a Portaria INMETRO nº 5, de 14 de janeiro de 2000 e a Norma INMETRO nº NIE-DQUAL-044, de julho de 2000, **excetuando-se dessa exigibilidade, é claro,**

***aqueles pneus do tipo militar, os de uso fora de estrada, os industriais e os agrícolas, que não são alcançados pela Norma INMETRO, assim como câmaras de ar e protetores de câmaras (ver Normas citadas).***

Cabe também ressaltar, por oportuno, que a Impugnante oferece garantia de até 05 (cinco) anos para seus produtos, atendendo a Legislação vigente e ao Código de Defesa do Consumidor, onde couber. Da mesma forma, os revendedores e distribuidores de artefatos de borracha como câmaras de ar e protetores de aro, normalmente oferecem para o mercado a garantia de até 3 (três) anos para itens como câmaras de ar e protetores de aro, isso independentemente de serem de procedência nacional ou de importação.

#### **DA EXIGÊNCIA DE APRESENTAÇÃO DE COMPROVAÇÃO DE ASSOCIAÇÃO À RECICLANIP**

Consta no edital a exigência de apresentação de certificação de associação na RECICLANIP – Entidade gestora do sistema de Logística Reversa de pneus inservíveis.

Importante destacar que a RECICLANIP, **projeto implementado pela ANIP em 1999, congrega todos os fabricantes de pneumáticos e câmaras de ar no território nacional, conforme publicado no próprio site da Associação**, limitando dessa forma aos produtos de fabricação nacional, sendo, portanto, **exigência totalmente direcionada e ilegal**, que fere violentamente o princípio constitucional da isonomia

Ademais, cumpre ressaltar que a RECICLANIP é uma **“ASSOCIAÇÃO”**, da qual participam pessoas jurídicas que compartilhem de ideais e objetivos semelhantes, e não um **ÓRGÃO CREDENCIADOR** e obrigatório, como é o caso do INMETRO, por exemplo.

Ainda, segundo o Código Civil Brasileiro, associação é a união de pessoas físicas ou jurídicas que se organizam para fins não econômicos,

sendo a associação uma pessoa jurídica de direito privado. Assim, não se enquadra no inciso I do Art. 30 da Lei de Licitações.

A ANIP/RECICLANIP tem apenas 11 associados, quais sejam, Bridgestone, Continental, Dunlop, Goodyear, Levorin, Maggion, Michelin, Pirelli, Rinaldi, Titan e Tortuga: <http://www.reciclanip.org.br/>

DESENVOLVIDO E GERIDO PELA INDÚSTRIA NACIONAL DE PNEUS

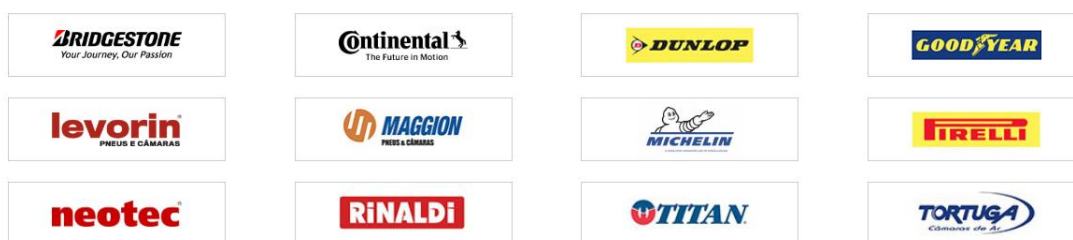

**EXIGIR A APRESENTAÇÃO DE PROVA DE INSCRIÇÃO DO FABRICANTE DOS PNEUS NA REFERIDA ASSOCIAÇÃO É COMPLETAMENTE RESTRITIVA E ILEGAL**, além de contrariar o disposto no Art. 30 c/c o disposto no inciso XXI do Art. 37 da CF/88, e o inciso I do §1ª do Art. 3º da Lei Nº 8.666/93.

Dessa forma, resta completamente evidente que a manutenção de referida exigência é completamente ilegal, visto ser completamente ilegal exigir associação para poder participar do certame.

### **DA IMPOSSIBILIDADE DE EXIGÊNCIA DE LICENÇA DE OPERAÇÃO FABRICANTE/ LICITANTE**

A exigência de Licença de Operação em nome do fabricante/ licitante para empresas que revendem pneus é totalmente ilegal, haja vista que a Resolução do CONAMA nº 237, DE 19 de dezembro de 1997, só obriga/fornece a respectiva Licença para aquelas empresas que atuam em um dos ramos de atividade descritos no Anexo 1 da respectiva Resolução.

Trazendo o rol descrito no Anexo 1 para o pregão em questão, é possível observar que as únicas atividades referentes à indústria de borracha são:

- Indústria de borracha
- Beneficiamento de borracha natural
- Fabricação de câmara de ar e fabricação e condicionamento de pneumáticos
- Fabricação de laminados e fios de borracha
- Fabricação de espuma de borracha e de artefatos de espuma de borracha, inclusive látex

Ou seja, a exigência de apresentar a Licença de Operação em nome do fabricante/importador fere o Princípio Constitucional da Isonomia pois: **a) O FABRICANTE DE PNEUS IMPORTADOS NÃO TEM COMO CONSEGUIR TAL LICENÇA POIS ELA É CONCEDIDA APENAS PARA EMPRESAS SITUADAS NO BRASIL;** b) o IMPORTADOR NÃO TEM COMO CONSEGUIR ESSA LICENÇA POIS NÃO POSSUI ATIVIDADE COMPATÍVEL ÀS DESCRITAS NO ANEXO 1 DA RESOLUÇÃO. **Ou seja, exigir referida Licença é o mesmo que exigir que os produtos cotados sejam de fabricação nacional.**

O que se percebe com tal limitação é que, mesmo de forma indireta, a Administração Pública está restringindo a participação às empresas que trabalham exclusivamente com produtos de fabricação nacional.

Conforme já mencionado, em razão da observância do Princípio da Isonomia, não é possível haver discriminação entre produtos estrangeiros e produtos nacionais, de maneira especial quanto à naturalidade geográfica da fabricação dos produtos, salvo no caso de desempate, nos termos do §2º, do art. 3º, da Lei nº 8.666/93:

Em que pese se tratar de licitação para aquisição de pneus para uso na frota dos municípios, há indícios firmes de que o certame não contempla a verdadeira concorrência entre os licitantes, já que pretende deixar de fora grande número de participantes unicamente por conta de exigências descabidas no edital.

Assim, não há espaço para a manutenção das exigências supramencionadas, justamente pelo fato de violar os princípios da isonomia e concorrência previstos na licitação, bem como por não se tratarem de exigências indispensáveis a demonstrar a capacidade da empresa requerente no tocante ao fornecimento dos bens objeto do certame.

## **PEDIDOS**

Ante o exposto, requer-se:

a) O recebimento da presente Impugnação ao Edital com o devido processamento aos autos do Processo Licitatório;

b) Seja devidamente julgado procedentes os pedidos formulados na Impugnação ao Edital, para o fim de retificar o edital e:

b.1) **EXCLUIR** a exigência de:

- DOT INFERIOR A 6 MESES;

**ANEXO I - TERMO DE REFERÊNCIA: ITEM 1 - DO OBJETO:**

- CERTIFICADO IBAMA EM NOME DO FABRICANTE;

**Item 6 - DA PROPOSTA DE PREÇOS: e) CTF - Certificado de Regularidade de Cadastro Técnico Federal, em vigor do Fabricante, emitido pelo Instituto Brasileiro de Meio Ambiente (IBAMA).**

- RECICLANIP

**Item 6 - DA PROPOSTA DE PREÇOS: d) Comprovação de que o fabricante do pneu cotado é associado à RECICLANIP, conforme resolução do CONAMAn416/2009.**

- LICENÇA DE OPERAÇÃO DO FABRICANTE;

**Item 6 - DA PROPOSTA DE PREÇOS: f) Licença de Operação (LO), em vigor, do fabricante, emitida pelo Órgão Estadual competente FEPAM ou órgão equivalente em cada Estado.**

- LICENÇA OPERAÇÃO DO LICITANTE

**Item 6 - DA PROPOSTA DE PREÇOS: g) Licença Ambiental de Operação da Empresa Participante.**

c) Seja determinada a republicação do edital, escoimando o vício atacado em face da exigência ilegal, com a observância e cumprimento do artigo 21, § 4º da Lei de Licitações.

Nestes termos, pede deferimento.

Concórdia, 19 de março de 2019



---

GL COMERCIAL EIRELI EPP  
CNPJ nº 23.921.664/0001-99  
LEONARDO VENDRUSCOLO TONIELLO  
PROPRIETÁRIO  
CPF Nº 083.044.299-50 / RG Nº 5359397 SSP/SC

「23 921 664 / 0001 - 99」

GL COMERCIAL EIRELI-ME

RUA TANCREDO DE ALMEIDA NEVES, 5025  
SÃO CRISTÓVÃO - CEP 89 711-890

「 CONCÓRDIA-SC 」